主办 中共临淄区委
临淄区人民政府
内部资料　免费赠阅

今日臨淄

第308期
2018年3月2日
星期五
农历戊戌年正月十五
本期八版

中共临淄区委宣传部出版　电子报网址:http://www.linzi.gov.cn/col/col6138/index.html　新闻热线:0533-7224675　E-mail:lzqwxcb@163.com

全区奖励兑现暨加快新旧动能转换大会召开

◇特约记者　郑晓伟

本报讯　2月24日,全区奖励兑现暨加快新旧动能转换大会召开,深入学习贯彻习近平新时代中国特色社会主义思想,贯彻上级系列会议精神,兑现奖励、表彰先进,展开新旧动能转换重大工程工作,动员全区上下推动经济社会向高质量发展。区委书记宋振波,区委副书记、区长白平和,齐鲁石化公司副总经理王玉亮,区领导孙海青、董红光、张召才、卢华栋等参加会议。

宋振波主持会议并讲话。他指出,加快推进新旧动能转换是我省重大战略部署,也是我们今后一段时期推进经济社会发展的首要任务。要紧紧抓住这一重大历史机遇,加快推进三大传统产业改造提升,积极培育战略性新兴产业、现代农业、现代服务业、文化旅游业四大新动能。要加快实施三个行动计划,聚力“大改造”实施“传统产业技术改造三年行动计划”,聚力“大整合”实施“化工产业转型升级攻坚三年行动计划”,聚力“大提升”实施“传统产业大提升三年行动计划”。

宋振波要求,传统产业改造提升,必须坚持目标导向、最高标准、集群集聚、统筹规划四个基本原则。目标导向就是一切为了高质量发展、一切围绕高质量发展;最高标准就是大破大立、以高补晚,瞄准世界一流工艺技术、装备进行根本性改造提升,以高起点、高标准弥补起步晚、时间差;集群集聚就是推动企业整合重组、进园入区发展;统筹规划就是保持主导产业链条的完整性、安全性,蹄疾步稳、日拱一卒向前推进。同时,要切实抓牢项目建设、园区建设、招商引资、生态建设、发展形象、文化建设、乡村振兴、作风建设这八个关键要素,全面夯实新旧动能转换服务保障。

白平和在总结2017年全区工作后指出,要以技术改造为主线,激发动能转换活力;以项目建设为抓手,塑造动能转换引擎;以生态环保为手段,倒逼动能转换进程;以文旅融合为突破,放大动能转换优势;以统筹融合为引领,拓展动能转换空间。

会上,区委副书记卢华栋传达了全市农村工作会议精神,通报了全区经济社会发展综合考核情况,宣读了区委、区政府《关于兑现“工业强市三十条”若干政策意见的通报》;区委常委、副区长刘在东宣读了区委、区政府《关于实施技术改造三年行动计划推进工业转型升级的意见》;为纳税百强企业、创新20强企业、兑现“工业强市30条”政策企业、兑现招商引资政策单位以及先进单位、先进村居、先进个人代表进行了颁奖;3个单位和3个企业分别作了发言。

新春伊始,天气转暖,正是种植新一茬西红柿的大好时令。拥有“临淄西红柿”国家地理标志产品的皇城镇迎来种苗销售热潮,各地菜农纷至沓来,购种苗、备春耕。图为农民在挑选西红柿种苗。
（孙　锐）

我区召开党政联席会议
传达学习十九届三中全会精神

◇特约记者　蒋光明

本报讯　3月1日,我区召开党政联席会议,传达学习十九届三中全会精神,区委书记宋振波主持会议并讲话。区委副书记、区长白平和,区人大常委会主任孙海青,区政协主席董红光,齐鲁化工区工委副书记张召才等参加。

大家一致认为,党的十九大以来,在习近平新时代中国特色社会主义思想指引下,中央政治局团结带领全党全国各族人民,坚定信心,凝心聚力,只争朝夕,真抓实干,在决胜全面建成小康社会、开启全面建设社会主义现代化国家新征程上迈出了新的步伐,党和国家事业取得了巨大成就。这充分证明了习近平新时代中国特色社会主义思想是21世纪的马克思主义,具有强大的真理力量。

宋振波指出,全区要深刻领会党的十九届三中全会的重大意义和丰富内涵,进一步深化对习近平新时代中国特色社会主义思想的政治认同、理论认同、实践认同、情感认同,切实增强“四个意识”,坚定“四个自信”,做到“四个服从”,坚定维护习近平总书记在党中央和全党的核心地位,坚定维护以习近平同志为核心的党中央权威和集中统一领导,确保党中央关于深化党和国家机构改革各项决策部署在临淄落地落实。

宋振波强调,各级各部门要把学习贯彻落实全会精神作为重要政治任务,第一时间传达学习全会精神,组织全体党员开展学习讨论,迅速兴起学习贯彻全会精神热潮;要科学周密安排,及时、全面、准确地转载转播中央媒体的有关重要新闻、评论,及时跟进报道我区广大党员干部群众和社会各界的反响,深入开展网络宣传,努力营造学习贯彻党的十九届三中全会精神的浓厚氛围;要坚持以习近平新时代中国特色社会主义思想为指引,以学习贯彻党的十九届三中全会精神为契机,以更加良好的精神状态和严实作风,深入推进“一个定位、五个目标、六个加速工程”,不断开创各项工作新局面。

我区组织收听收看山东省全面展开新旧动能转换重大工程动员大会

本报讯　2月22日,省委省政府召开山东省全面展开新旧动能转换重大工程动员大会,省委书记、省人大常委会主任刘家义在大会上讲话。区委书记宋振波,区委副书记、区长白平和,区人大常委会主任孙海青,区政协主席董红光,齐鲁化工区工委副书记张召才,区委副书记卢华栋等在临淄分会场参加会议。

全市奖励兑现大会召开

本报讯　2月23日,全市奖励兑现大会召开。会议对2017年度全市经济社会发展综合考核获奖单位、在省对市考核中成绩优秀和提档进位的单位进行了集中表彰,兑现了“工业强市30条”和招商引资政策资金。区委书记宋振波在张店主会场参加会议。区委副书记、区长白平和,区人大常委会主任孙海青,区政协主席董红光,齐鲁化工区工委副书记张召才等在临淄分会场参加会议。

全市新旧动能转换重大工程暨新型工业化强市建设推进大会召开

本报讯　2月23日,全市新旧动能转换重大工程暨新型工业化强市建设推进大会召开。区委书记宋振波在张店主会场参加会议。区委副书记、区长白平和,区人大常委会主任孙海青,区政协主席董红光,齐鲁化工区工委副书记张召才等在临淄分会场参加会议。

中央环保督查反馈意见整改暨污染防治攻坚战动员会召开

本报讯　2月23日,中央环保督查反馈意见整改暨污染防治攻坚战动员会召开。区委书记宋振波在张店主会场参加会议。区委副书记、区长白平和,区政协主席董红光,齐鲁化工区工委副书记张召才,区委副书记卢华栋等在临淄分会场参加会议。

宋振波到皇城镇调研发展壮大村级集体经济工作情况

本报讯　2月27日,区委书记宋振波到皇城镇调研发展壮大村级集体经济工作情况。区委常委、区委办公室主任罗建,区政协副主席、区财政局局长王守国等陪同调研。

省农业厅专家组来我区开展春季小麦苗情考察和技术指导工作

本报讯　3月1日,省农业厅党组成员、副厅长褚瑞云带领专家组来我区开展春季小麦苗情考察和技术指导工作。市农业局局长许子森,区委副书记、区长白平和等陪同。

导读
机关党建
——3版

导读
我们的节日·元宵节
——6版

本期责任编辑　陈卫华

一周财政快讯

本报讯 2月28日，区第十八届人大常委会第十次会议召开，区人大常委会主任孙海青主持会议，区人大常委会副主任武守南、朱锦锋、朱永为、王克林、杨文豪等参加会议。区委常委、副区长刘在东等列席会议。

本报讯 2月25日，区2018年元宵灯谜会在齐都文化城开灯。区领导国爱梅、朱永为、李玲、苗玉等共同为灯谜会开灯。

本报讯 2月28日，“新时代 新目标 新作为”——临淄区2017年度文学艺术优秀作品展和王乃高《岁月留痕》纪实摄影原作展分别在齐都文化城开展。市文联党组书记、主席王东宏，区领导国爱梅、苗玉等参加开幕式。

本报讯 2月25日，我区组织收听收看全省安全生产电视会议。区委常委、副区长刘在东参加。

本报讯 2月27日，2018庆新春食药平安书画展开展。区领导刘伟、朱永为、王功、苗玉等参加开幕式。

本报讯 2月28日，2018年全区教育工作会议召开。区领导朱永为、王功、刘素梅等参加。

本报讯 2月26日，我区组织收听收看全省创建全国医养结合示范省启动会议。副区长王功参加。

本报讯 3月1日，“关爱妇女健康，助力精准扶贫”女性安康工程正式启动。市妇联副主席崔云芝、副区长李玲等参加活动。

（本报综合报道）

区老干局

“公开签承诺” 推进党风廉政建设

◇通讯员 刘 伟

本报讯 为深入贯彻学习《关于开展忠诚干净担当自强自警自律“三个公开承诺”活动的意见》，2月24日，区委老干部局全体在职党员干部举行了《准确履职 廉洁自律承诺书》签订仪式，并在党员活动室誊写了承诺书。

通过“公开签承诺 微信晒承诺”活动，使全体党员干部进一步统一思想认识、强化责任担当，增强党性认识、加强工作作风，真正成为让党放心、让老干部信赖的先锋队伍。全体公职人员进一步增强了正确履职、准确履职、公正履职、廉洁自律的意识，真正成为忠诚履职的骨干、担当奉献的标兵、遵纪守法的模范。

临淄区2018年元宵节扮玩活动表演路线及交通管制措施

一、活动时间

2018年3月2日（正月十五）上午8:00至12:00。

二、交通管制

此次活动将对临淄大道（政府东路口—花园路路口）、稷下路（齐兴路口—齐城路路口）、桓公路（闻韶路路口—花园路路口）、天齐路（齐兴路口—牛山路路口）、遄台路（齐兴路路口—牛山路路口）、太公路（齐鲁石化中心医院门前广场东—稷下路路口）、晏婴路（闻韶路路口—花园路路口）等路段实行交通管制，禁止一切车辆通行，确保活动顺利进行。

临淄交警大队

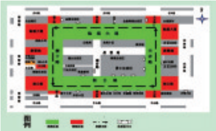

聚集创业人才“强磁场”

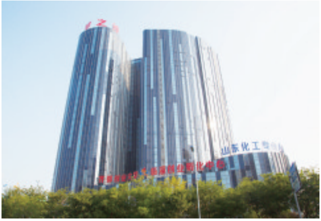

◇记 者 陈卫华
通讯员 朱 潇

本报讯 人才是实现民族振兴、赢得国际竞争主动的战略资源。我区通过在人才创新创业上加码加力，打造了创业政策体系、机构、平台、网络、文化培育、创业型城市（街道、社区）“六位一体”创业生态圈，形成了大众创业、万众创新的生动局面，有力推动了新旧动能转换。

政策红利引来“凤筑巢”

“临淄区的招才引智政策非常有吸引力，扶持政策做到了全方位覆盖，给我们提供了很好的发展机遇。”1月26日，淄博京齐纳米科技有限公司注册成立，创立人之一郭鸣明满是感慨。

郭鸣明身兼国家“千人计划”特聘专家、中石化北京化工研究院教授等多个“头衔”，临淄区对其这样的国内外顶尖创新创业团队的回报是“最高给予5000万元资助”。京齐纳米科技有限公司成立后，郭鸣明将与淄博中南医药包装材料股份有限公司共同推动新型医药包装材料的研发及产业化。

种好政策“梧桐树”，才能引来“金凤凰”。我区先后出台《临淄区关于促进创业带动就业的意见》、《临淄区创业孵化基地扶持办法》等“一揽子”政策，除针对郭鸣明这类国内外顶尖创新创业团队的“一事一议”政策外，对具有国内外一流水平和重大技术研发、成果转化能力的高层次创新创业团队，也会给予100至1000万元的科研经费资助和四年内无偿提供100至300平方米的办公场所，对来临淄创业的全日制博士研究生、硕士研究生，则会在三年内每月分别给予3000元、2000元生活补贴，并提供100平方米办公场所。

“对评为国家、省、市级创业孵化基地或创业园区的，我们分别给予50万元、30万元、20万元的配套奖补资金；对评为国家、省、市级创业型镇街、社区的，分别给予15万元、8万元、5万元的配套奖补资金。希望通过我们的诚意，打造一个人才‘磁场’。”区人才办主任韩建宗说。

优惠的政策吸引了大批“高精尖”人才来临淄创业发展，目前，中国华电集团碳纤维项目、颐高电子商务产业园、上海斐讯大数据研究中心等一批高科技项目已在临淄成功签约，山东南工机器人科技有限公司、淄博上齐航空科技有限公司等高科技企业先后注册落地。

平台搭建创业“梦工厂”

人才来了，关键是能不能留得住，我区投资1772万元建设的1.8万平方米的创业服务中心，就是留人的一个“法宝”。

创业服务中心设有综合服务大厅、创业孵化中心、金融服务中心和民间融资登记服务中心、齐都创业大学、人力资源市场、中小企业服务中心六大功能区域域，依托中瑞大厦、中齐大厦、齐鲁国际塑化城建设创业园区和创业示范基地，打造了“一中心，多基地”的创业综合体，采取项目评估入驻、苗圃孵化、加速器等方式，提供创业培训、培训实战、人才招聘、投融资、信息咨询服务，吸纳了一大批经创业孵化中心孵化成功的创业实体入驻。截至目前，已先后有127家企业入驻，创业带动就业610人。

“临淄区已经创建为首批省、市级创业型区县，1个街道、3个社区通过了省级验收。”据了解，我区是淄博市参与创建单位最多、验收通过率最高的区县，人人想创业、能成业、创大业的社会氛围在我区蔚然成风。

当好创新创业“店小二”

走进区创业孵化基地601室，仿佛置身于海洋的世界，大小不一的鱼缸里生长着各色珊瑚，多彩的海洋鱼类穿梭其中。这就是张金海的创业项目——AMF海水农场。

“在孵化基地，各项配套服务应有尽有。”张金海的AMF海水农场是第一批入驻区创业孵化中心的项目，入驻创业孵化中心后，除了享受到减免租金，免收水费、物业管理费、网络使用费、空调及取暖费等系列优惠政策，还能享受创业咨询与顾问服务，包括工商登记与税务登记、财务代理、人事代理、法律服务等一站式配套服务。“人社局会不定期的搞创业培训，从如何把你这个项目建立，到公司注册后怎样去实现融资，帮助很大。”张金海说。

“做创业者的‘店小二’，就是扮演好服务者的角色，为创新创业创造良好的生态环境。”区人社局局长王卫东介绍，全区不断完善服务保障体系，从基础硬件、政府扶持、人文关怀等多方面为创业人才提供支撑。区财政每年投入1000余万元，承担创业服务中心的房租、水、电、物业等费用。同时，在全区建立起62人的创业导师团，组织各行业37人参加创业咨询师国家职业资格鉴定培训班。连续举办四届创业创新大赛，加强创业服务网络建设，通过创业园区、创业能力培训班、创业创新大赛等，全方位立体式营造浓厚的创新创业氛围。

关于开展“临淄革命故事”征文的启事

临淄是一块红色的热土，这里是最早点燃革命火种和较早建立地方党组织的地区之一。1948年3月14日，人民解放军鲁中部队和临淄独立营进驻临淄城，标志着临淄历经多次反复最终获得解放。在这一红色纪念日即将到来之际，为纪念临淄解放70周年，缅怀革命英烈，铭记革命历史，临淄区委党史办决定开展“临淄革命故事”征文活动，现将有关事宜说明如下。

一、征文主题

以“临淄革命故事”为主题，面向社会征集临淄的或与临淄有关的革命故事，展现临淄人民英勇抗争、不畏牺牲的革命事迹。

二、征文时间

即日起至2018年4月30日截稿，以当地邮戳为准。

三、征文要求

1.主要讲述新民主主义革命时期及新中国成立前后有关临淄的革命人物或革命事件，可从身边的老照片、老物件、老前辈说起，讲述临淄的革命故事。

2.随文可提供相关的人物、物品或故事场景的照片。

3.作品应为原创作品，也可推荐已发表的作品，推荐作品时要标明作者和发表的书籍（刊物）名称。

4.作品内容必须符合史实，具有可读性、感染力和教育意义。

四、活动说明

1.征文活动结束后，将择取优秀作品编辑成《纪念临淄解放70周年文集》，出版发行。

2.根据征文情况，评选一等奖三名，二等奖五名，三等奖十名，给予一定物质奖励。

3.优秀作品将在中共临淄党史在线网站刊发，及在临淄党史微信公众号上推送。

4.投稿方式：

（1）电子邮箱投稿。请发至邮箱：lzqwdsb@126.com。

（2）来函邮寄。通讯地址：临淄区行政办公中心728室区委党史办收，邮政编码：255400。联系电话：0533-7217652

（3）字数控制在1500-3500字以内为宜，来稿一律不退，请自留底稿。

（4）来稿请注明“临淄党史征文”字样及投稿人姓名、单位、联系方式。

中共临淄区委党史办公室
2018年2月27日

奋力谱写新时代宣传战线党建工作新篇章

区委宣传部机关党支部书记 **王玲霞**

2018年，是贯彻党的十九大精神的开局之年，区委宣传部机关党建工作将以习近平新时代中国特色社会主义思想为指针，认真履行所肩负的党建职责，打造一支听党指挥、能打胜仗、作风优良的宣传铁军，进一步提升区委宣传部党的建设工作水平。

一、突出思想建党，着力用习近平新时代中国特色社会主义思想武装头脑

以深入学习习近平新时代中国特色社会主义思想为主线，扎实开展党委中心组学习，发挥理论中心组带头示范作用。一是紧跟形势学。深化习近平新时代中国特色社会主义思想和党的十九大精神的学习贯彻，持续推进“两学一做”学习教育常态化制度化，制定机关党支部年度学习计划，组织全体党员干部通过集体学习、自学等方式，进一步强化“四个意识”，坚定“四个自信”。二是针对问题学。针对当前经济社会发展中面临的重大理论和现实问题，意识形态领域的热点难点问题，宣传思想文化工作中的重大突发事件和敏感问题，开展专题学习和研讨，深化思想认识、提升综合素质、提高工作水平。三是创新形式学。持续开展“一团三分队”宣讲活动，推动习近平新时代中国特色社会主义思想和党的十九大精神落实落地、形成生动实践。创新专题学习研讨方式，请领导、专家就某个主题或某部经典著作作专题报告，围绕重大理论和现实问题开展专题研讨。

二、突出从严治党，着力深化党风廉政建设

始终拧紧拒腐防变“螺丝”。深入学习十九届中央纪委二次全会精神，进一步增强全面从严治党的战略定力，把“严”字一以贯之、坚定不移的坚持下去。推动全面从严治党责任落地生根，严格执行中央和省、市、区委关于进一步强化党委主体责任的各项规定。抓好廉洁自律准则、党内政治生活准则等党内法规的学习，加强先进典型示范教育、违纪违法案件警示教育和重点岗位廉政风险教育，坚决把严明党的政治纪律和政治规矩放在首位，坚决维护以习近平同志为核心的党中央权威。按要求开展好“不忘初心、牢记使命”主题教育，定期进行党性体检，坚定政治信仰，转变作风、改进文风，端正学风，打造“学习型、廉洁型、创新型”机关，确保全区宣传思想文化工作再上新台阶。

三、突出支部强党，着力提升战斗力凝聚力

一是完善落实各项规章制度。健全议事规则，严格落实民主集中制要求，重要问题决策、重要人事安排、重要活动组织、大额资金使用等，均提交部长办公会研究。二是加强和规范党内组织生活。督促支部严格按照规定开好组织生活会，严肃认真开展批评和自我批评，坚持党支部“三会一课”、民主生活会及部内每周五集体学习制度。三是深入推进服务型机关党组织建设。围绕区委区政府中心工作，完善下基层调研、党支部结对帮扶等直接联系服务基层机制；深化在职党员进社区志愿服务工作。四是高质量完成各项工作任务。加强对党费收缴管理使用的专项检查和日常监管，做好21名在册党员灯塔信息管理工作，组织积极参加学习、竞赛等相关活动。

四、突出舆论引导，着力扩大传播力影响力

一是引导媒体加大党建工作报道力度。积极引导媒体记者强化党性、改进作风，加强对机关党的重要工作和重大活动的宣传报道力度，唱响主旋律、传播正能量。二是加强先进典型宣传报道力度。组织媒体深入采写和宣传各级党组织和广大党员在服务全面深化改革、服务基层、服务群众，在依法治国、从严治党、服务型机关党组织建设等方面涌现出的先进典型和成果经验。三是创新完善宣传阵地建设。以《今日临淄》、临淄电视台、临淄电台为宣传主阵地，提升传统媒体新闻宣传质量，加大网络媒体宣传力度，利用自媒体资源打造临淄区全媒体矩阵，使党和政府的声音第一时间、高密度的进行扩散发布。

全面加强党的领导
努力开创党支部工作新局面

人防办党支部书记 **张 波**

一、加强政治理论学习，不断提高政治素养

认真学习领会习近平新时代中国特色社会主义思想，坚定维护以习近平同志为核心的党中央权威和集中统一领导，全面贯彻落实党的十九大各项决策部署。加强中心组学习，不断提高班子领导水平。确保班子能够带领党员队伍，扎实落实区委区政府各项工作部署，确保全面完成各项工作任务。

二、重视加强组织领导，重点强化责任落实

按照区委、机关党工委有关党建工作的要求，切实加强对党建工作的组织领导，明确党支部工作分工，落实工作责任。制定出台党支部党的工作意见，建立起常抓不懈的工作机制。结合人防的工作实际，坚持把党建规范化建设、党风廉政建设、“三重一大”事项监督管理和党务公开等项工作与人防业务工作一同研究一同布置，抓好任务分解和责任落实。重点抓好主体责任落实和“一岗双责”责任落实，加强党支部的战斗力和凝聚力。

三、完善制度建设，推进党建规范化建设和标准化管理

机关党建规范化建设工作，以“活动有阵地、工作有记录、领导有责任、评价有标准”为主要载体，逐步建立起特色突出、标准科学的管理制度。一是坚持“三会一课”和“党员活动日”制度。不断推进机关各项工作的规范化、制度化。二是加强党支部班子建设，坚持党的领导，坚持民主集中制，按时高质量的召开领导干部民主生活会。三是加强活动阵地建设。高标准建立机关党员活动室，配备电教设备，确保党员活动有场地。四是将机关党建质量标准化管理作为支部的一项重要工作，纳入年度工作计划一同部署。五是加强职工队伍建设。积极开展公益活动和文娱活动，组织职工参加机关党员进社区，积极参与进入社区组织的各项活动。

四、继续深入开展“两学一做”学习教育，促进“两学一做”学习教育常态化制度化

按照区委部署，继续开展“两学一做”学习教育常态化制度化学习。积极争创建设过硬支部，积极参加“百个科室社会评议”活动。组织开展组织生活会和党员民主评议，组织党员到党性体检中心开展党性体检活动，组织党员按月及时足额缴纳党费。通过“两学一做”学习教育常态化制度化的开展，促进党员争做合格党员。

五、继续组织开展创建过硬党支部建设

研究制定工作措施，按照建设服务型党支部“六好”标准，加强人防行政审批工作，组织工程执法人员进行业务能力培训，不断提高执法水平。简化审批流程，提高人防行政审批窗口服务质量和效能，让服务对象满意。

六、继续做好区委集中巡察反馈问题的整改，使整改效果常态化

在去年接受区委集中巡察反馈问题整改的基础上，结合省委巡视市委区委巡察发现突出问题进行深刻整改。重点做好单位违法违纪案件警示教育，不断提高党员干部的廉政意识。

七、认真抓好党风廉政建设

认真落实中央八项规定精神，重点加强廉政风险防控和“三重一大”事项决策，严控公务接待、公务车辆管理、办公用房超标整改等工作，努力建设廉洁务实高效的人防机关。

2017年度镇、街道财政收入完成情况

单位：万元

镇、街道	2016年完成数（同口径）	2017年完成数	增长%（同口径）	综合排名
凤凰镇	22975	44402	93.3	1
金山镇	36024	56966	58.1	2
金岭回族镇	13126	23502	79.0	3
齐都镇	7986	13136	64.5	4
稷下街道	27213	36149	32.8	5
齐陵街道	4894	7272	48.6	6
皇城镇	1279	1866	46.0	7
闻韶街道	6003	8297	38.2	8
辛店街道	31881	34635	8.6	9
雪宫街道	20690	24627	19.0	10
朱台镇	11841	12598	6.4	11
敬仲镇	3111	3266	5.0	12

临淄区“工业企业20强”名单

淄博齐翔腾达化工股份有限公司
山东清源集团有限公司
淄博鑫泰石化有限公司
山东北金集团有限公司
山东齐都药业有限公司
山东金鼎矿业有限责任公司
蓝帆集团股份有限公司
齐峰新材料股份有限公司
山东富丰柏斯托化工有限公司
淄博齐鲁比欧西气体有限责任公司
阳煤集团淄博齐鲁第一化肥有限公司
山东齐旺达集团有限公司
淄博包钢灵芝稀土高科技股份有限公司
淄博王煤矿业有限公司
山东美陵化工设备股份有限公司
山东齐胜工贸股份有限公司
淄博诺奥化工股份有限公司
淄博加华新材料资源有限公司
山东凯日化工股份有限公司
山东兴武集团有限公司

临淄区“创新型高成长企业20强”名单

山东兴亚新材料股份有限公司
淄博正华助剂股份有限公司
蓝帆医疗股份有限公司
山东巧媳妇食品集团有限公司
山东英科环保再生资源股份有限公司
淄博洁林塑料制管有限公司
胜利油田孚瑞特石油装备有限责任公司淄博热采装备分公司
山东锐博化工有限公司
山东文远环保科技股份有限公司
山东永聚医药科技有限公司
山东一诺威新材料有限公司
淄博万昌化工设备有限公司
山东迅达化工集团有限公司
山东广浦生物科技有限公司
山东长志泵业有限公司
山东凯创光电科技有限公司
山东宇丰商用厨具有限公司
北汽舜泰(淄博)汽车有限公司
淄博鲁凯树脂有限公司
山东永浩新材料科技有限公司

2017年度全区地方纳税百强企业名单

序号	企业名称	实现区内财政收入	序号	企业名称	实现区内财政收入
1	淄博齐翔石油化工集团有限公司	32878万元	51	胜利油田孚瑞特石油装备有限责任公司淄博热采装备分公司	872万元
2	山东清源集团有限公司	13907万元	52	淄博胜利置业有限公司	833万元
3	淄博鑫泰石化有限公司	11448万元	53	山东齐鲁物流有限公司	830万元
4	山东齐都药业有限公司	9882万元	54	山东锐博华工有限公司	827万元
5	山东金鼎矿业有限责任公司	8249万元	55	淄博齐茂催化剂有限公司	821万元
6	齐峰新材料股份有限公司	6235万元	56	淄博诚意燃气有限公司	800万元
7	蓝帆集团股份有限公司	5440万元	57	山东文远环保科技股份有限公司	789万元
8	山东富丰柏斯托化工有限公司	4685万元	58	中国平安财产保险股份有限公司临淄支公司	775万元
9	淄博齐鲁比欧西气体有限责任公司	4383万元	59	山东兴鲁化工股份有限公司	775万元
10	淄博临淄兔巴哥置业有限公司	4259万元	60	山东雁翔机电工程有限公司	761万元
11	山东临淄农村商业银行股份有限公司	4107万元	61	山东隆盛和助剂有限公司	742万元
12	阳煤集团淄博齐鲁第一化肥有限公司	3885万元	62	淄博市临淄大顺置业有限公司	738万元
13	山东方正房地产开发有限公司	3826万元	63	山东蓝溪置业发展有限公司	718万元
14	山东齐旺达集团有限公司	3363万元	64	山东永聚医药科技有限公司	698万元
15	淄博金鼎立辰房地产开发有限公司	3129万元	65	中国建设银行股份有限公司齐鲁石化支行	680万元
16	淄博正华助剂股份有限公司	2667万元	66	山东齐鲁盛华房地产有限责任公司东郡分公司	676万元
17	山东兴亚新材料股份有限公司	2660万元	67	中国银行股份有限公司淄博临淄支行	663万元
18	山东齐鲁石化建设有限公司	2492万元	68	淄博市临淄区石化燃料有限公司	660万元
19	淄博昊达置业有限公司	2420万元	69	淄博金尔工贸有限公司	638万元
20	淄博包钢灵芝稀土高科有限公司	2416万元	70	淄博市临淄齐商建筑安装工程有限公司	617万元
21	淄博王煤矿业有限公司	2332万元	71	山东胜越石化工程建设有限公司	617万元
22	山东泰东置业有限公司	2129万元	72	淄博市临淄华洲房地产开发有限公司	615万元
23	山东美陵化工设备股份有限公司	1977万元	73	淄博隆邦化工有限公司	609万元
24	山东朗晖石油化学股份有限公司	1904万元	74	山东一诺威新材料有限公司	605万元
25	山东齐胜工贸股份有限公司	1834万元	75	齐商银行股份有限公司齐都支行	598万元
26	山东巧媳妇食品集团有限公司	1791万元	76	华谊合丰特种化学淄博有限公司	593万元
27	淄博诺奥化工股份有限公司	1641万元	77	淄博联碳化学有限公司	586万元
28	淄博加华新材料资源有限公司	1592万元	78	中铁十一局集团桥梁有限公司	586万元
29	淄博颐淄置业有限公司	1588万元	79	中国人民财产保险股份有限公司淄博市临淄支公司	585万元
30	美联环境科技(淄博)有限公司	1523万元	80	中铁五局集团第二工程有限责任公司	579万元
31	山东新东郡置业有限公司	1506万元	81	齐商银行股份有限公司临淄支行	579万元
32	淄博茂业商厦有限公司	1496万元	82	淄博齐鲁商业有限公司	573万元
33	中国工商银行股份有限公司淄博临淄支行	1491万元	83	山东金岭矿业股份有限公司	546万元
34	山东英科环保再生资源股份有限公司	1463万元	84	中石化第十建设有限公司淄博分公司	535万元
35	淄博洁林塑料制管有限公司	1446万元	85	山东凯利建设集团有限公司	525万元
36	齐鲁伊士曼精细化工有限公司	1404万元	86	山东德誉隆基置业发展有限公司	521万元
37	南金兆集团有限公司	1399万元	87	淄博中誉石油化工有限公司	519万元
38	菏泽时代置业有限公司临淄分公司	1377万元	88	中铁十一局集团第二工程有限公司	517万元
39	中国农业银行股份有限公司淄博临淄支行	1372万元	89	北京东方园林环境股份有限公司	516万元
40	山东齐鲁石化工程有限公司	1319万元	90	山东奥德隆集团有限公司	510万元
41	山东三维石化工程股份有限公司	1239万元	91	淄博贝瑞建设有限公司	505万元
42	淄博德龙置业有限公司	1222万元	92	淄博鹏达环保科技有限公司	504万元
43	淄博山河石油化工储运有限公司	1139万元	93	山东环绿康新材料科技有限公司	503万元
44	山东高阳建设有限公司	1046万元	94	山东方正建工有限公司	499万元
45	正本物流有限公司	1022万元	95	淄博旭佳化工有限公司	491万元
46	山东公泉化工股份有限公司	971万元	96	淄博民盛置业有限公司	485万元
47	淄博鲁华泓锦新材料股份有限公司同晖分公司	906万元	97	淄博澳纳斯化工有限公司	469万元
48	山东凯日化工股份有限公司	898万元	98	淄博鲁源工业催化剂有限公司	452万元
49	山东新华隆信化工有限公司	881万元	99	山东辛龙生物科技股份有限公司	452万元
50	山东高速物资储运有限公司	876万元	100	淄博胜炼化工有限责任公司	451万元

落实乡村振兴战略 建设美丽乡村

建设美丽家园
和谐
法治
公正
友善

●农村道路村村通村村连

党的十九大报告提出实施乡村振兴战略。我区坚持把美丽乡村建设作为农业农村工作的总抓手，以美丽乡村“三级联创”为着力点，坚持“连片创建、均衡推进”，全区列入年度计划的3个连片、2个全覆盖镇、159个村已全部完成提质升级，全区美丽乡村建设水平显著提升。

一、坚持顶层设计、因镇施策，定好建设方向。

我区南部多是山区村，北部以平原村为主，美丽乡村连片创建的基础条件较好。区委、区政府决定，首先在北部镇进行连片创建，示范带动整体创建提升。在顶层设计上，始终坚持做到“四个标准化”：一是基础设施标准化。村内主次街道硬化率达100%，路灯安装率达100%，自然村动力电“村村通”，自来水普及率达98%，生活污水得到有效处理，无害化卫生厕所全覆盖。二是公共服务标准化。村庄社区服务中心、文化广场、养老设施等配套齐全。三是建设质量标准化。工程建设必须达到标准要求，运行使用良好。四是长效管护标准化。建立长效机制，确保基础设施和公共设施正常运转。在因镇施策上，做到“两个结合”：与产业发展相结合，围绕装备制造、蔬菜种植等，制定了朱台镇、凤凰镇、敬仲镇等镇的建设规划，实现产业发展与美丽乡村建设的互相促进；与文化旅游相结合，依托丰富的齐文化资源，制定了齐都镇、皇城镇等镇的建设规划，提升美丽乡村建设的文化韵味。

二、坚持高标准建设、规范运作，确保建设质量。

区委、区政府制定出台专门意见，对美丽乡村建设的审批、施工、监管提出要求，为全区美丽乡村建设提供了落实规范。严格做到“五个统一”：一是统一编制规划。参与创建的镇村制定出建设规划、实施方案后，必须报区农工办、区财政局批准后实施。二是统一计划报批。列入计划的村向所在镇提出工程建设申请，经镇审核汇总，报区财政局、区农工办复核批复后组织实施。三是统一项目管理。严格落实工程“四制管理”，即项目法人责任制、招投标制、工程监理制和合同管理制，确保工程质量。四是统一工程验收。村庄建设完成后，由区农工办、区财政局组织第三方评估验收机构统一进行审计、验收。五是统一补助兑现。省市级财政资金已经全部拨付到镇，区级财政资金拨付50%作为启动资金，剩余区财政扶持资金待年底验收通过后拨付，对验收不合格的村不予补助并收回预拨资金。

三、坚持多元投入，凝聚合力，全力保障美丽乡村建设。

切实抓好“三个投入”：一是区镇投入为主。确定3个省级美丽乡村示范村，在省级100万元、市级60万元基础上，每村区级财政配套资金100万元；市级美丽乡村示范村7个，在市级50万元基础上，每村区镇财政分别配套50万元；区级美丽乡村示范村10个，每村区镇财政分别配套50万元。示范村外镇街道创建村139个，每村区财政扶持30万元，镇街道财政视各自财力情况给予适当资金配套。二是关联项目投入为辅。把美丽乡村建设与村容村貌整治、危房改造、气代煤、农村党群服务中心等项目结合起来，集中捆绑投入。三是动员社会力量参与。广泛动员群众投资投劳参与美丽乡村建设，通过上门专题汇报、邀请共建单位负责人到共建村实地考察等方式，主动引导各共建单位加大投入，有效拓宽美丽乡村建设资金投入渠道。

四、坚持统筹兼顾、多点开花，提升美丽乡村建设整体水平。

一是围绕让乡风民风美起来，深化实施“五代理”“移风易俗”“道德建设”“合力救助帮扶”4个全覆盖。全区414个村全覆盖实施了村级事务“五代理”，全部成立了红白理事会，村村开设善行义举四德榜、建设“文化一条街”，全区志愿者队伍39支，人数突破8万人，满德慈善、临淄义工、81890志愿服务成为全省志愿服务品牌。二是围绕让人居环境美起来，重点实施了农村“五化”、粮食生产“政府代作”、“旱厕改造”3个全覆盖。目前，全区所有未列入合村并居计划的村居整建制实施了“五化”建设，粮食生产“耕种管收全包”的“政府代作”模式日趋成熟，旱厕改造顺利通过省级全覆盖认定，农村环境面貌大为改善。三是围绕让文化生活同步美起来，推行了“文化设施”“文化活动”2个全覆盖。全区12个镇、街道全部建立综合文化站和图书馆分馆，标准化建设了39处乡村文化少年宫，发展特色文化村370个，特色文化专业户3800多户，群众的精神文化生活更为丰富。 **（时颖娜　孙　淦）**

●朱台镇村内游园

●边河小米成为农民致富增收好路子

●村居文化生活美起来

我们的节日· 元宵节

元宵节是中华民族的传统佳节。为了给节日增添喜庆的气氛，让人民群众感受到传统文化的“年味”，我区精心组织非遗民俗展、扮玩、元宵节灯谜会等系列文化活动，不断满足人民群众节日期间文化需求。

●非遗民俗展上“手绣蹴鞠”引来了小学生们的赞叹

●闻韶街道天齐社区闹元宵猜灯谜

●辛店街道毛托村扮玩

●金岭回族镇村居春节拜年扮玩

●小学生在民俗展上向非遗传承人学习剪纸

●非遗民俗展上用传统技艺制作的面人

●闻韶街道太公苑社区“迎新春 忆年味”剪纸活动

赶年集

带着辰辰赶了一回年集。

融进闹闹穰穰的人流中，粗声大气的叫卖声和讨价还价声、路两边地摊上五花八门的货物，搀和着卤货扑鼻的香气，一下子就把人的五官塞得满满的。不远处，卖红灯笼红对联和年画的摊子，更是叫人感觉到一种热闹，你不搀和进去都不行。

辰辰眼和嘴一下子不够使唤了，眼睛滴溜溜看了东边看西边，脑袋像个拨浪鼓，嘴里不住地打探和提醒：“爷爷，你看这是西红柿……爷爷，我要买手枪……爷爷，买一个小风车行不行呀……”

“老婆老婆你别馋，过了腊八就是年……”前头，卖八角桂皮小茴香的摊子上，电喇叭传出的歌声一下子把我带回了儿时。

赶年集，那是多么让人牵肠挂肚的记忆。

小时候在农村，腊八一过，家家户户就开始有年味儿了，寂寥的小镇一下子活泛了。

大集就在镇子里的大街上，从北头大庙前一直通到南头水井旁。平常，集上多是菜蔬禽蛋粮食针头线脑，进了腊月的年集，交易的东西一下子丰富了起来，一个摊位就是一小片天地：花花绿绿的水果糖、酸酸辣辣的各式咸菜、自家种植的瓜果蔬菜、色彩明快的花布床单（当然，要用布票）、烤得焦黄喷香的烟叶……还有，捏面人的、唱皮影的、烤地瓜的，整整一条大街成了热闹纷繁的博览会，在凛冽的寒风中荡漾着无尽的风情。

赶年集自然也成了四里八乡的一种仪式。男人们讲究还少点，采买是第一位的。女人们就少不了要梳洗打扮一番，有的还穿上走亲戚的行头，叫上头一天邀好的妯娌姐妹，唧唧喳喳，评头论足，那架势不是来买东西，而是来比美的。孩子们则像是放出门的小狗小猫，哪里热闹就要挤到哪里，集上更多了几分喧闹。热闹处，你都不用自己走，拥挤的人流自会推着你左曲右拐地前行。

赶年集的人们似乎出手格外阔绰了许多，买了年货，也少不了买点平常舍不得买的“奢侈品”：玉石的烟袋嘴儿、平素也戴不了几回的头花……大人们对孩子也格外宽容，平日里无论怎么耍赖使横都不给买的东西，这时只要央求一番，大都能满足一两样。于是，那欢笑就随着熙熙攘攘的人群在流淌。

年集上，最亮丽的自然是年画摊。路边放两张床，靠墙拉几行绳子，鲜艳的年画铺天盖地，大幅的中堂、连环画样的四扇屏、端庄的伟人像、木版的灶王爷和门神，还有手写的对联，让街上多了许多文化味儿。画摊前人头攒动，就是再紧巴的家庭，也要买上几张年画，回到家扫屋洒水地贴上。大人喜欢的是《杨家将》、《龙凤呈祥》，孩子们喜欢的是《战斗英雄》、《孙悟空三打白骨精》。我和姥姥每年都要买几幅四扇屏挂在家里，《天仙配》、《杨排风》……我的戏剧启蒙多是从年集上淘来的。

孩子们最喜欢去的，当是年集上离热闹处稍远一点的爆仗市。那时候，鞭炮的种类不像现在这样五花八门，也就“大雷子”、“钻天猴”、“二踢脚”、“小鞭”等几样，还有小孩子喜欢的“滴滴金”。每每孩子到了这里就拔不动腿了，大人自然也要给自己买上一两挂。“过年吃好的，放炮买响的，真金不怕火炼，好炮不怕实验。”卖鞭炮的摊主时不时挂出一串“二十响”试炮。孩子们一边捂着耳朵，一边尖叫着跑开，一串放完了，就飞快跑过来捡哑炮，然后兴奋地再点上，等待那一声“砰”的响动。记得有一年，一颗飞起来的“二踢脚”点着了一家鞭炮摊，那个摊位顿时成了枪炮齐鸣硝烟腾空的“战场”，等到矿上的消防车赶来，只剩下遍地花花红红的碎纸屑，还有傻傻的鞭炮摊主。

日子就是这样，欢乐悲愁，年集成了一个缩影。

后来，“破四旧”了，年集便消停了。再后来，进了工厂进了城，赶年集也就淡出了我的日子。

如今，赶年集，对于赶集人是一种生活。对于我，更是一种回忆，暖暖的，长长的，就像年集上那红红的春联。

我知道，“小寒大寒，打春过年”。赶完那最后一个年集，年就到了。（圣　光）

过年，给父母个红包

年前抽身去了蔚湛蓝之江，和海水、椰风、阳光打了个照面，归途恰遇一场雪事，纷纷扬扬飘下的晶凌，阻挡住了滚滚车轮。司机师傅也很无奈地摇摇头，只得将车停在高高的山路上，与其他车辆依偎在一起。

上午十点半左右，太阳终于现身，车辆开始蠕动前行，和郁达夫在《蜃楼》里描述的如出一辙。不管怎么说，只要往前走，距离齐国故都的家就越来越近。路上走走停停，每隔段时间，电话那头就会传来老父亲的惦记声。想象得到，母亲不会玩手机，要不然她也早已不知打多少遍电话了，父亲成了她的传话筒。

平安到家的头等大事，迅疾向父母报到，见到我的面，两副沧桑的面庞堆满了挂念。母亲说：“快过年了，尽量不要去外头跑跑颠颠了。”

年的脚步声“咚咚咚”越来越响。过年，家家不外乎贴上红红的春联，点缀上花花绿绿的“萝卜钱”，是传统春节门楣必不可少的吉祥饰物。祭祖，放鞭炮，吃饺子，小的给老的拜年，老的给小的压岁钱，凡俗琐事一桩接一桩。新农村改造，旧房子所剩无几，大多都搬进了楼居，春联、“萝卜钱”几近成为过去式，年味儿越来越淡，有些事情却越来越浓，老的给小的压岁钱这个环节，一点也没有退出的迹象。

往年过节，囊中再羞涩，也要挤兑出部分给双亲，不在多少，在一份孝心。每每这时，父母就“不差钱”了，喊着嚷着“不要不要”，你们日子过得也挺紧巴，我们现在也不缺吃不缺喝，没有时再跟你们要。让他们收下孝心倒成了一件难事。

那日在办公室，无意中翻出几个随份子的红纸包，生出一个小策划。把几张毛爷爷装进红包揣兜里，下班后若无其事去父母那里蹭饭。看着新闻联播的工夫，听听老人家唠叨上几句，看一下表，觉得时间不早了，站起身来说：“你们赶紧休息吧。”

我掏出红包递过去，对父母说：“从今年开始，你们数着，看能收到我多少红包。你们收的红包越多，说明你们的身体越好，这是做儿女盼望的，也是我们的福分。”

母亲拿着红包像遇到了新奇事，看了正面看背面，转手又递给父亲看，双亲脸上写满孩童般笑意。（宋庆法）

年

王海燕

年是什么
年是儿时的我
盼着母亲拿着攒了老长时间的钱
给我买来的新衣

年是什么
年是儿时的我
开心地看着父亲有力的大手
打扫干净庭院
又贴上红红的福字和春联

年是什么
年是儿时的我
手捂着双耳
喜悦地听着外面劈劈啪啪的鞭炮声

年是什么
年是儿时的我
开心的和家人吃着年夜饭
一眨不眨地看着的春节联欢晚会

年是什么
年是如今的我
可以最安心的放下工作
带着孩子去陪伴
双鬓斑白却依然为儿女操劳的父母

年是什么
年是如今的我
看到孩子们不再祈盼的节日
却依然传承着习惯
给他们买上的新衣准备好的年饭
一家人其乐融融围坐在一起的幸福画面

小小说

除夕之夜

我那年参军时，是个冬天，地上结着冰。冷风朝脖子里吹。

乍一到纪律高度严明的部队里，一时适应不了。第四天，就偷偷躲在一个角落里哭了，一想到三年后才能见到父母，破天荒点上了香烟，呛得直咳嗽。

分配到连队第一次独立站岗没几天，赶上年三十晚上零点哨。带班员带领下，扛着步枪，来到一个办公楼门前的哨位上。和哨位上的战友交接后，带班员带着下哨的战友，走了，哨位上就剩我一人了。

下雪了，落满了楼房、街巷。我走进岗楼，注视着路灯里飞扬的雪花，听着远近里的炮竹声，想起了正在守岁的父母，想起了年夜里的饺子，想起了过大年的乡亲。而此时，看看陪伴我的这杆步枪和岗楼里的那部电话，孤独和寂寞不由袭上心头。

就想打破这寂寞。

哨位上别的干不了，看看那部也寂寞着的电话，手，不由伸了过去。尽管我知道，上哨期间，若无特殊情况，是不许随便动的，但还是忍不住摸起来了，在这个特殊的夜晚。给谁拨呢，半夜里的，那会儿家里又不通电话。就大队有一部手摇的，还要七转八转，而且就是喂喂上半天，也不一定能转到。这又是军线，谁给转哪。那么，打给总机值班室吧，那儿有女兵值班，平时经常见她们，戴无沿帽，挺漂亮的。还是直拨。

电话总机值班室的电话很熟，三个数，一拨——通了。

请问你要哪里？声甜甜的。她想问清后好给转。

我，我……我嗑巴着。因为我并不想要哪里。她一问，我答不出了。

你要哪里？见我嗑巴，她又问。

我，我我……我还是说不出。

不说我挂啦。

别，别别。

那，请讲。

你，你看到了吧？

看到什么？

下雪了。

下雪？

嗯。挺大的。还有炮竹。

炮竹？

对，炮竹。这当儿，该祭祀了。

祭祀？

祭祀。

祭祀什么？

祖宗。摆上祖宗的牌位，点上香。然后吃饺子。穿上新衣去拜年。人人脸上都写满喜庆，家家门框上都贴着春联……我自顾自地说了一大堆，问，你在听吗？

在听。问我，你是一个新兵吧？

对，新兵。你怎么知道？

我耳朵好，听出来了。而且你想家了。

是，想家了。哨位上。听着炮竹声。

所以，特想倾诉倾诉。

嗯。要不，寂寞。

挺正常的。新兵嘛，对不？

我就又说，说我的父母，我的同学，我的家乡淄博，淄博的蒲松龄故居，齐国故都临淄……说了一阵子后我感觉心情有些轻松了，说谢谢你，听我说了，这么多。

她笑笑，也谢谢你信任我。其实，我也是个新兵。

你也，新兵？

和你一样，刚入伍的。

我愣愣的，拿着电话，半天，除了惭愧，还是惭愧。然后，一摁插簧——咯噔——挂了！

（玉　荷）

图说
我们的价值观

德高福大
吉庆有余

富强
民主
文明
和谐
自由
平等
公正
法治
爱国
敬业
诚信
友善

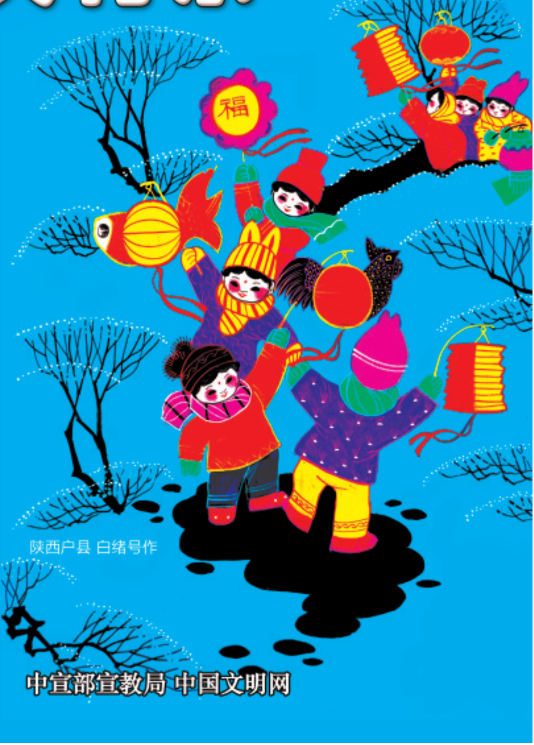

陕西户县 白绪号作

中宣部宣教局 中国文明网